BULLETIN MUNICIPAL

Bengy Sur Craon

N°41
Déc. 2023

Suivez-nous !
www.mairie-bengy.fr
mairie.bengy@orange.fr
@@@Label Village Internet 2021

Votre commune où il fait bon vivre !

6 **ÉCOLES**
Sortie au château d'Ainay le Vieil

8 **TRAVAUX**
Arrivée de la fibre

8 **TRAVAUX**
Travaux de sécurité route des Loges

19 **ASSOCIATIONS**
Brocante

Le mot du Maire

Mesdames, Messieurs,
Chers concitoyens,

L'année 2023 se termine.
Elle aura été marquée à Bengy par :

- la fin des travaux d'étanchéification du réseau d'assainissement des eaux usées,
- des travaux importants à l'école primaire : toiture du préau, rénovation de la salle informatique, remplacement d'huisseries pour améliorer l'isolation et rendre le bâtiment plus accueillant,
- l'installation de la fibre optique pour l'obtention du très haut débit au cours de l'année 2024.

Elle aura été celle de l'approbation du Plan Local d'Urbanisme, entamé depuis 2015.
Ce document jette les bases du développement futur de la commune.

Pour ce faire, le conseil municipal a demandé à bénéficier de l'opération « village d'avenir », afin de profiter d'une ingénierie spécifique tournée sur l'habitat, le développement économique et la transition énergétique.

Au nom du conseil municipal, je vous souhaite une bonne et heureuse année pour vous et vos proches.

Bonheur, santé et prospérité.

Denis DURAND
Maire de Bengy

Revue municipale de Bengy-sur-Craon « Votre commune »
N°41 – Décembre 2023
- Directeur de publication : Denis DURAND, maire
- Comité de rédaction : commission communale « Informations municipales »
- Crédits photos : mairie de Bengy-sur-Craon, les associations.
- Maquette et impression : Groupe Concordances - Bourges.
  Impression sur papier FSC.

Sommaire

ACTUALITÉS

Budget communal 2023 4

Recensement de la population de la commune - Actualisation des adresses postales 5

Les écoles - L'Association Scolaire - Tickets de cantine 6

TRAVAUX - L'école Primaire - Eglise, nettoyage des cheneaux - Sécheresse - Eclairage public 7

TRAVAUX - La fibre s'installe à Bengy-sur-Craon - Travaux de sécurité route des Loges 8

Horaires SNCF - Évènements 2023 en photos 9

Inscription sur les listes électorales - Mairie - Application « Panneaupocket » - Etat civil 2023 - L'agence postale - Recensement militaire 10

Consignes de tri - Réhabilitation des eaux usées - Horaires d'ouverture des déchèteries d'Avord et de Baugy 11

PLAN LOCAL D'URBANISME 12

Sapeurs-pompiers - L'alternance au LEAP de Bengy-sur-Craon 14

Décorations de Noël - Repas des Aînés (CCAS) 15

ADRESSES ET NUMÉROS UTILES 16

INFORMATIONS MUNICIPALES 17

COMMUNE ET ENVIRONNEMENT

Borne de recharge électrique : Parking du restaurant - Accélération des énergies renouvelables - Nos amis les chiens, quelques rappels 18

PLACE AUX ASSOCIATIONS

Société des chasseurs de la commune de Bengy-sur-Craon - Association Saint-Pierre-aux-Liens de Bengy 19

Les Blés d'Or - Rose et bleu 20

Western'Bengiacois - Bengy-Animations 21

L'AMS Bengy - Personnel communal, départ en retraite - Calendrier des manifestations 2024 22

Concours des maisons fleuries - Domaine de Préfond - Garage des Loges 23

Artisans, commerçants et services à Bengy-sur-Craon - Invitation aux vœux de la municipalité le vendredi 12 janvier 24

ACTUALITÉS

BUDGET COMMUNAL 2023

Le budget de la commune, voté lors de la séance du 28 mars 2023, s'équilibre en fonctionnement à 654 046 € et en investissement à 388 940 €.

Section de fonctionnement

DÉPENSES

Charges à caractère général (électricité, eau, fournitures, entretien, assurances, taxes foncières...)	192 650
Charges de personnel	253 019
Autres charges de gestion courante (indemnités, frais, contingents, compensations charges territoriales...)	114 798
Charges financières	20 695
Virement à la section d'investissement et opérations d'ordre	72 884
TOTAL	654 046

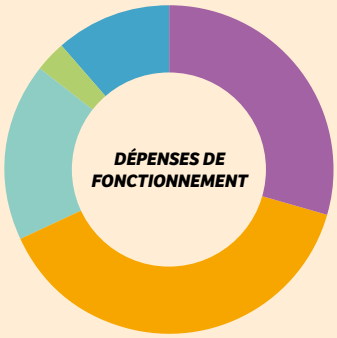

RECETTES

Atténuations de charges	1 000
Produits des services	20 758
Fond de compensation et FPIC	32 600
Impôts et taxes	316 499
Dotations, participations	169 700
Autres produits de gestion courante	67 000
Reprise des amortissements	16 285
Excédent de fonctionnement reporté	30 204
TOTAL	654 046

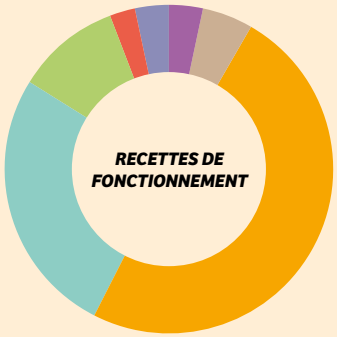

Section d'investissement

DÉPENSES

Opérations d'équipement :

Bâtiments communaux (école primaire)	61 954
Travaux de voirie (route des Loges)	63 213
Éclairage public	6 630
Borne de recharge électrique	9 067
Stade	2 495
Document d'urbanisme (PLU)	2 893

Opérations financières :

Remboursement d'emprunt	125 103
Caution	4 000
Déficit reporté	113 605
TOTAL	388 940

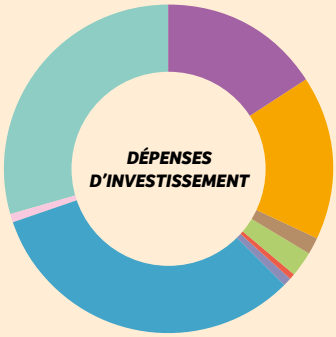

RECETTES

Excédent de fonctionnement	89 472
Subventions d'investissement	140 537
Virement section de fonctionnement	72 884
Produit de cession	12 000
FCTVA	70 047
Caution	4 000
TOTAL	388 940

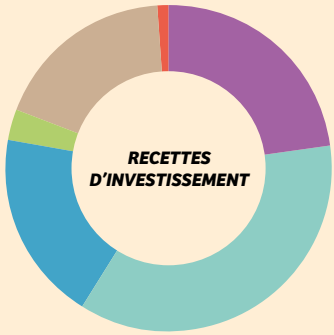

RECENSEMENT DE LA POPULATION DE LA COMMUNE

Corentin EON, agent recenseur

Merci de réserver le meilleur accueil à Corentin EON lorsqu'il se présentera à votre domicile muni de sa carte d'agent recenseur délivrée par l'INSEE.

Début 2024, Bengy-sur-Craon va réaliser le recensement de sa population pour mieux connaître son évolution, ses besoins, et ainsi développer de petits et grands projets pour y répondre au mieux. L'ensemble des logements et des habitants seront recensés à partir du 15 janvier.

Comment ça se passe ?

Une lettre sera déposée dans votre boîte aux lettres. Un agent recenseur, recruté par la commune, vous fournira ensuite un document indispensable à garder précieusement : la notice d'informations avec les instructions à suivre.

Se faire recenser en ligne est simple, rapide, économique pour la commune et responsable pour l'environnement. Si vous ne pouvez pas répondre en ligne, un questionnaire papier pourra vous être remis par l'agent recenseur sur demande. Si vous n'avez reçu aucun document à la date du 31 janvier 2024, contactez rapidement la mairie.

Pourquoi êtes-vous recensés ?

Le recensement de la population permet de **savoir combien de personnes vivent en France** et permet également d'établir **la population officielle de chaque commune.** Le recensement fournit également **des statistiques sur la population :** âge, profession, moyens de transport utilisés, et les logements…

Les résultats du recensement sont essentiels. Ils permettent de :

1. Déterminer la participation de l'État au budget de notre commune : **plus la commune est peuplée, plus cette dotation est importante !** Répondre au recensement, c'est donc permettre à la commune de disposer des ressources financières nécessaires à son fonctionnement.
2. **Identifier les besoins** en termes d'équipements publics collectifs (transports, écoles, structures sportives, etc.), de commerces, de logements…

Pour toute information concernant le recensement dans notre commune, veuillez contacter la mairie.

Pour en savoir plus sur le recensement de la population, rendez-vous sur le site **le-recensement-et-moi.fr.**

ACTUALISATION DES ADRESSES POSTALES

C'est sûrement la donnée géographique la plus partagée, et pourtant, sa précision n'est pas garantie.

Longtemps gérée par plusieurs acteurs, l'adresse de chaque personne habitant en France est aujourd'hui centralisée autour d'une base « adresse nationale » (BAN) qui alimente les services de l'Etat et acteurs publics.

L'installation de la fibre à Bengy a impulsé la décision de mettre à jour la liste des données existantes afin d'améliorer les GPS de guidage, de faciliter la livraison des colis et le branchement des différents réseaux, ou encore de fluidifier l'arrivée des secours. L'identification précise et cohérente de toutes les adresses de la commune, par voies et numéros uniques, a nécessité d'en ajouter ou d'en modifier certaines.

C'est ainsi que 70 adresses et quatre lieux-dits sont concernés :

- Le Pré du Curé, Le Patureau Neuf et une partie de la route de Flavigny, à la demande du SDIS afin d'améliorer le temps d'arrivée des secours,
- La Rue de l'Abreuvoir par ajustement des numéros,
- Saligny le Mort par affectation de numéros et pour identifier les parcelles constructibles (Plan Local d'Urbanisme),
- La place Henri Bardin qui remplace l'ancienne place de la mairie,
- Toutes les autres adresses concernent les écarts de Bengy (Chétif Vin, L'Épinière, Le Creuzas, Batreaux…).

Chaque habitant concerné a été invité à venir prendre connaissance des modifications apportées à son adresse lors d'une présentation qui s'est déroulée le vendredi 10 novembre à 19h à la Salle des Fêtes. Les plaques des nouveaux numéros de rues et les certificats d'adressage respectifs ont été remis aux personnes présentes. Les absents peuvent récupérer leur plaque à l'agence postale.

Un lien d'accès à un site Internet a aussi été fourni afin que chacun communique gratuitement son changement de coordonnées aux principaux organismes publics et privés.

La Mairie s'est chargée d'actualiser les numéros en correspondance avec les latitudes et longitudes concernées de la **B**ase des **A**dresses **L**ocales.

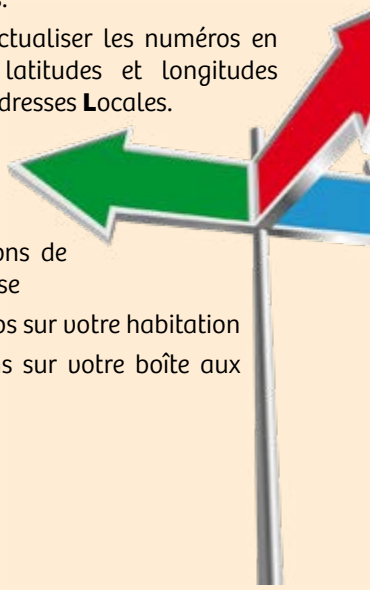

Merci aux personnes concernées de rapidement penser à :

- informer les administrations de votre changement d'adresse
- fixer vos nouveaux numéros sur votre habitation
- actualiser les informations sur votre boîte aux lettres

Les Écoles

Les écoles de Bengy comptent actuellement 50 élèves répartis en 3 classes : de la maternelle au CM2.

C'est grâce au financement par une association scolaire dynamique et à la motivation sans faille des professeurs des écoles de Bengy, que l'année 2023 a encore été très riche.

C'est ainsi que les évènements calendaires ont été fêtés :

- le carnaval avec son défilé de participants déguisés dans les rues de la commune,
- la kermesse avec l'arrivée de l'été et la remise, par la mairie, de calculatrices aux élèves de CM2,
- la semaine du goût avec son tour du monde des recettes,
- Halloween,
- Noël et son marché.

Les professeurs ont saisi toutes les occasions pour que les élèves s'enrichissent de nouvelles expériences :

- une exposition à Bengy sur les dangers domestiques et une autre à Nérondes sur l'univers, organisée par la FRMJC (Fédération Régionale des Maisons des Jeunes et de la Culture),
- la participation à la « Semaine des Maths », avec résolutions d'énigmes mathématiques,
- le ramassage des déchets de la commune en début d'année scolaire lors de l'opération « nettoyons la nature »,
- la participation à des ateliers cirque, des activités piscine et à un cross organisé par les écoles de Nérondes. A cette occasion, l'école de Bengy a été mise à l'honneur avec l'arrivée aux deux premières places de deux filles de CM2,
- un spectacle animé par M. Duval, un concert par la chorale du collège Julien Dumas, et aussi des chants par les élèves pendant la Kermesse,
- une initiation au bridge et à des jeux de société, par les élèves du LEAP,
- des activités menées autour du nombre 100 à l'occasion du 100e jour après la rentrée scolaire,
- des sorties au musée de la Résistance, aux archives départementales, à la médiathèque et au muséum de Bourges, au val d'Auron pour un pique-nique, aux châteaux d'Ainay le Vieil et de Guédelon.

Toujours généreux et préoccupés par les autres, les professeurs et des élèves ont invité les familles à un goûter avec découverte d'une exposition de leurs œuvres sous forme d'une « Grande Lessive ». Ils ont aussi remis à des personnes âgées des cartes de vœux confectionnées par leurs soins.

L'Association Scolaire

L'association scolaire a pour but d'organiser des activités pédagogiques, culturelles ou sportives au profit des élèves des écoles et de participer à leur financement.

Concrètement, l'association scolaire a permis durant cette année 2023 de financer : des achats pour la semaine du goût, des abonnements de livres pour les enfants, de participer aux transports pour les sorties scolaires et l'achat de petits matériels pédagogiques.

C'est également l'organisation de différentes manifestations comme la fête de Noël et la kermesse. Pour cela, l'association a réalisé des ventes de fleurs, de chocolats, de sapins et de saucissons ou foie gras pour les fêtes. D'autres ventes sont prévues au cours de l'année. Elles permettent aux enfants de l'école de bénéficier d'interventions éducatives et d'activités de qualité.

N'hésitez pas à nous contacter et à nous rejoindre :
Par mail : ass.bengy@hotmail.fr
Par Facebook : As Bengy sur Craon

Le bureau :
Président : M. IVIGLIA Sébastien
Trésorière : Mme VIANO Mathilde
Secrétaire : Mme VASSET Céline

Tickets de cantine

Depuis la rentrée 2022, les réservations et les paiements en ligne pour la cantine et la garderie périscolaire sont opérationnels et plus que satisfaisants.

Pour rappel, les réservations sont possibles jusqu'au jeudi soir pour la semaine suivante.

Rappel des tarifs

- Cotisation annuelle par famille à la caisse des écoles : 10,00 €
- Restauration scolaire : 4,60 €
- Garderie matin (7h30-8h50) : 2,00 €
- Garderie du soir (16h30-18h00) : 2,50 €

TRAVAUX

L'école Primaire

Le confort des élèves de l'école primaire a été amélioré grâce à des travaux de rénovation et d'isolation.

- La salle informatique et sa pièce annexe ont été repeintes et retapissées par l'entreprise Caillaud de Nohant en Goût,
- Le crépi du préau a été refait par l'entreprise ECB de Bourges, après l'élagage par les employés communaux des branches des arbres riverains,
- Les trois fenêtres de l'ancienne mairie ont été changées par l'entreprise Pinon de Soye-en-Septaine. Le changement de la porte extérieure et l'installation de vitres opaques seront effectués prochainement.

Eglise, nettoyage des cheneaux

La prolifération des pigeons a pour conséquence l'amoncellement de détritus sur le toit de l'église.
Ceux-ci s'accumulent dans les gouttières et bouchent les évacuations d'eau, ce qui impose de procéder régulièrement à leur nettoyage pour protéger le bâtiment.

Sécheresse

L'évolution climatique entraîne des conséquences sur les bâtiments. L'été dernier a notamment été marqué par la sécheresse et un déficit hydrique.
Les terrains argileux rencontrent des problèmes de rétractations et les bâtiments situés sur ceux-ci peuvent être déstabilisés. Le bâtiment de la mairie en est un triste exemple : des premières fissures sont apparues la dernière semaine d'août et l'une d'entre elles s'est agrandie courant septembre, atteignant 1 cm de large.
Une demande de reconnaissance en catastrophe naturelle a été faite auprès de la préfecture.
Si vous constatez ce phénomène sur vos bâtiments, n'hésitez pas à faire de même.

Eclairage public

Afin de réduire la consommation électrique, la municipalité envisage de renouveler progressivement l'éclairage public en remplaçant les lampes au sodium par des lampes LED. Une première tranche est programmée route de Bourges, après l'obtention de subventions auprès du SDE et du «Fond vert». Pour un coût estimé à un montant HT de 52 000€, la participation financière de la commune serait de 10 400€.

TRAVAUX

La fibre s'installe à Bengy-sur-Craon

Dans notre bulletin intermédiaire, nous vous informions que les travaux pour le déploiement de la fibre optique allaient commencer durant l'été. Le chantier a cependant pris un peu de retard : la proximité des conduites du gaz de ville avec l'emplacement de nouveaux poteaux a contraint la société en charge du déploiement (Axione) à utiliser une aspiratrice pour faire les trous.

Cet engin, aussi efficace qu'imposant, a permis la mise en place d'une vingtaine de poteaux dans la journée du 18 octobre. Ceux-ci soutiendront les câbles contenant la fibre optique, ainsi que les boîtiers de raccordement des abonnés.

A la suite de l'installation des nouveaux poteaux, Axione a fini de tirer les câbles et de les souder les uns aux autres. Pas de raccords rapides ni de dominos pour connecter deux brins de fibre optique. Cela nécessite une soudure, effectuée avec un appareil très spécial.

Lorsque vous serez connectés à la fibre, un nouveau câble sera tiré entre le boîtier de raccordement le plus proche et votre habitation. Une soudure sera effectuée à chaque extrémité : une dans le boîtier de raccordement, et une dans la prise qui sera installée chez vous.

Lorsque l'ensemble du réseau aura fini d'être déployé sur la commune, il sera testé et Berry Numérique l'ouvrira aux différents fournisseurs Internet pour que vous puissiez souscrire un abonnement.

Une réunion publique d'information organisée par Berry Numérique aura lieu pour vous présenter les avantages de la fibre.

Normalement prévue au troisième trimestre 2024, la fibre à Bengy sera sans doute disponible plus tôt.

Travaux de sécurité route des Loges

Réalisé en 2022, le sentier piétonnier qui longe la route des loges a été agrémenté de plantations cette année. Situées sur sa partie la plus large à proximité de la place de la Croix, l'environnement et la sécurité s'harmonisent.

Horaires SNCF

Sens NEVERS-BOURGES*

LUNDI AU VENDREDI						
Nevers	06:45	07:52	00:00	16:48	17:05	18:51
Bengy	07:13	08:18	13:26	17:14	18:16	19:17
Bourges	07:35	08:39	13:47	17:34	18:36	19:38

SAMEDI		
Nevers	12:52	18:52
Bengy	13:18	19:18
Bourges	13:39	19:39

DIMANCHE FÉRIÉS	
Nevers	18:52
Bengy	19:18
Bourges	19:39

**Horaires du 10/12/2023 au 05/07/2024 - Les horaires sont donnés à titre indicatif et sont susceptibles d'évoluer au cours de la période d'application.*

Pour toute information relative aux horaires, appeler le 0800 83 59 23 (TER Région Centre) ou site internet : www.ter-sncf.com (rubrique fiches horaires)

Sens BOURGES-NEVERS*

LUNDI AU VENDREDI								
Bourges	06:27	07:29	12:22	16:22	17:22	18:22	20:15	20:23
Bengy	06:48	07:51	12:43	16:43	17:44	18:44	20:38	20:44
Nevers	07:14	08:16	13:09	17:09	18:09	19:09	21:04	21:01

SAMEDI	
12:22	18:22
12:43	18:43
13:09	19:09

DIMANCHE	
17:22	20:15
17:44	20:38
18:12	21:04

DIMANCHE FÉRIÉS	
Nevers	12:22
Bengy	13:18
Bourges	13:39

Évènements 2023 en photos

Kermesse de l'école

Brocante

Fête du 14 juillet

Inscription sur les listes électorales

Vous venez d'arriver dans la commune ?
Pensez à vous inscrire sur les listes électorales par Internet sur le site **www.service-public.fr**

Mairie

Horaires d'ouverture : du lundi au vendredi de 9h à 12h.
Mail : mairie.bengy@orange.fr
Téléphone : 02 48 59 23 42 - Site Internet : mairie-bengy.fr

Application « Panneaupocket »

A domicile, dans la rue, dans les transports ou en déplacement à l'extérieur de la commune, les alertes et évènements qui concernent le village sont toujours à portée de votre main : la mairie diffuse ces informations en temps réel avec l'application « Panneaupocket » que vous pouvez télécharger gratuitement depuis votre mobile. En cas de non-fonctionnement de l'application, il suffit de la désinstaller et de la réinstaller de nouveau.

PanneauPocket

Etat civil 2023

Naissances

Noémie BOURDIN : 10 janvier,
Ilan PIAT : 31 janvier,
Gaëtan FOUCHET : 13 juin,
Anthony NICOLAS : 7 juillet,
Philip MOREAU BALLY : 12 octobre,
Ambre POTOT : 22 octobre

Décès

Lionel MATHAULT : 22 mai,
Jean-Pierre ARPINO : 01 juillet,
Magalie JEAN-MARIE : 07 septembre

L'agence postale

Madame Signoret vous accueille à l'agence postale chaque lundi de 14h à 18h, et du mercredi au vendredi de 14h à 17h. Au-delà des services habituels, un ordinateur est mis à disposition des usagers pour effectuer les démarches administratives souhaitées.

Recensement militaire

Dans les trois mois qui suivent leur 16e anniversaire, tous les jeunes français, garçons et filles, doivent se faire recenser à la mairie de leur domicile ou au consulat s'ils résident à l'étranger. Le recensement est une démarche obligatoire qui s'inscrit dans le parcours de citoyenneté du jeune qui comprend, notamment la sensibilisation de la jeunesse aux questions de défense et de renforcement du lien entre l'armée et la nation au cours de la Journée Défense et Citoyenneté (J.D.C.). Par ailleurs, le recensement facilite l'inscription sur les listes électorales. A l'issue de la J.D.C., il est délivré aux jeunes un certificat nécessaire pour se présenter aux concours et examens organisés par les autorités publiques (permis de conduire, baccalauréat, inscription en faculté...).

Pour tous renseignements, veuillez contacter la mairie ou le Centre du Service National de Tours :
Tél. : 02-47-77-21-71.
Mail : csn-trs@dsn.sga.defense.gouv.fr.

Les jeunes peuvent s'inscrire sur le site du Ministère des Armées sur majdc.fr. Ils pourront télécharger leur convocation à la J.D.C. et leur attestation de participation.

Consignes de tri

Le tri s'améliore mais nous pouvons faire encore mieux ! Depuis le 1er janvier 2023, les consignes de tri ont évolué :

TOUS les emballages et TOUS les papiers et cartons sont à déposer dans les colonnes de tri, disponibles à trois endroits de la commune :

- Place de la croix
- Route de Flavigny (en face du cimetière)
- Route de Raymond

A partir du 1er janvier 2024, la règlementation évoluera à nouveau : les biodéchets ne pourront être jetés dans la poubelle résiduelle.

Le SICTREM met à disposition des composteurs individuels depuis 2003.

Un agent est spécifiquement formé pour répondre à vos questions à ce sujet et vous conseiller sur l'utilisation de certains déchets verts (tonte, feuilles, déchets verts du potager...), facteur d'économies personnelles et collectives : réduction des tonnages à traiter à la déchèterie et des frais de transports ainsi que de l'achat de compost/paillage.

Réhabilitation des eaux usées

Les travaux sur le réseau d'assainissement collectif et de la station ont pu reprendre fin novembre après un certain temps d'interruption. L'enjeu était d'une part, la réhabilitation du réseau et d'autre part la réduction d'arrivée d'eaux claires, dites eaux parasites, à la station d'épuration.

La société Vidéo-Projection, chargée du chemisage des branchements et de la restauration des regards, a dû cesser son activité.

C'est la société Télérep qui l'a rachetée et a repris le chantier.

Toutes opérations qui demandent du temps. Ainsi, les travaux restant sur le réseau portent sur le chemisage des branchements et des regards.

Quant à la station d'épuration, à la suite de la détection d'une anomalie relative au canal de comptage, le délai de livraison de plusieurs semaines d'une pièce indispensable, a retardé l'achèvement des travaux. Ceux-ci, imprévus, ont entraîné des frais supplémentaires d'un montant de 10 551,60€ TTC.

Toutefois, tout devrait être terminé dans les prochaines semaines.

Horaires d'ouverture des déchèteries d'Avord et de Baugy

Avord	ÉTÉ	HIVER
Lundi, Mercredi et Vendredi	14h/18h	14h/17h
Jeudi	8h/12h - 14h/18h	8h/12h - 14h/17h
Samedi	9h/12h - 14h/18h	9h/12h - 14h/17h

Baugy	ÉTÉ	HIVER
Lundi	10h/12h	10h/12h
Mercredi	8h/12h	8h/12h
Vendredi	9h/12h - 14h/18h	9h/12h - 14h/17h
Samedi	9h/12h - 14h/18h	9h/12h - 14h/17h

PLAN LOCAL D'URBANISME

En 2015, le plan d'occupation des sols (POS) de Bengy élaboré en 1986, devenait caduc. La commune devait établir un PLU pour sortir de la règle nationale de constructibilité limitée.
Le conseil municipal a entamé cette procédure laquelle s'est avérée longue et coûteuse. Alors qu'en 1986, les frais inhérents à l'élaboration du POS étaient assurés et entièrement pris en charge par l'état, aujourd'hui il a fallu faire appel à un cabinet d'étude spécialisé (cabinet Morellon), pour étudier les potentialités de la commune au vu des règles d'urbanisme de plus en plus contraignantes.

Après consultation des diverses administrations, des exploitants agricoles, et une réunion publique à la salle des fêtes, un premier projet a été arrêté avant d'être recalé par la Commission Départementale de Préservation des Espaces Naturels Agricoles et Forestiers (CDPENAF). Le document avait pourtant réduit drastiquement les zones constructibles par rapport au POS de 1986.
Un nouveau projet revu à la baisse a été présenté et validé par la CDPENAF.
L'enquête publique s'est déroulée en juin et juillet 2022. Le document a été approuvé par le conseil municipal du 6 juin 2023. Ce projet devrait permettre de satisfaire, pour les 30 années à venir, les besoins en constructions et les capacités d'installation d'entreprises, notamment liées à la liaison ferroviaire et à la transition énergétique au lieu-dit des « Rigolettes » à côté du silo de Guilly.

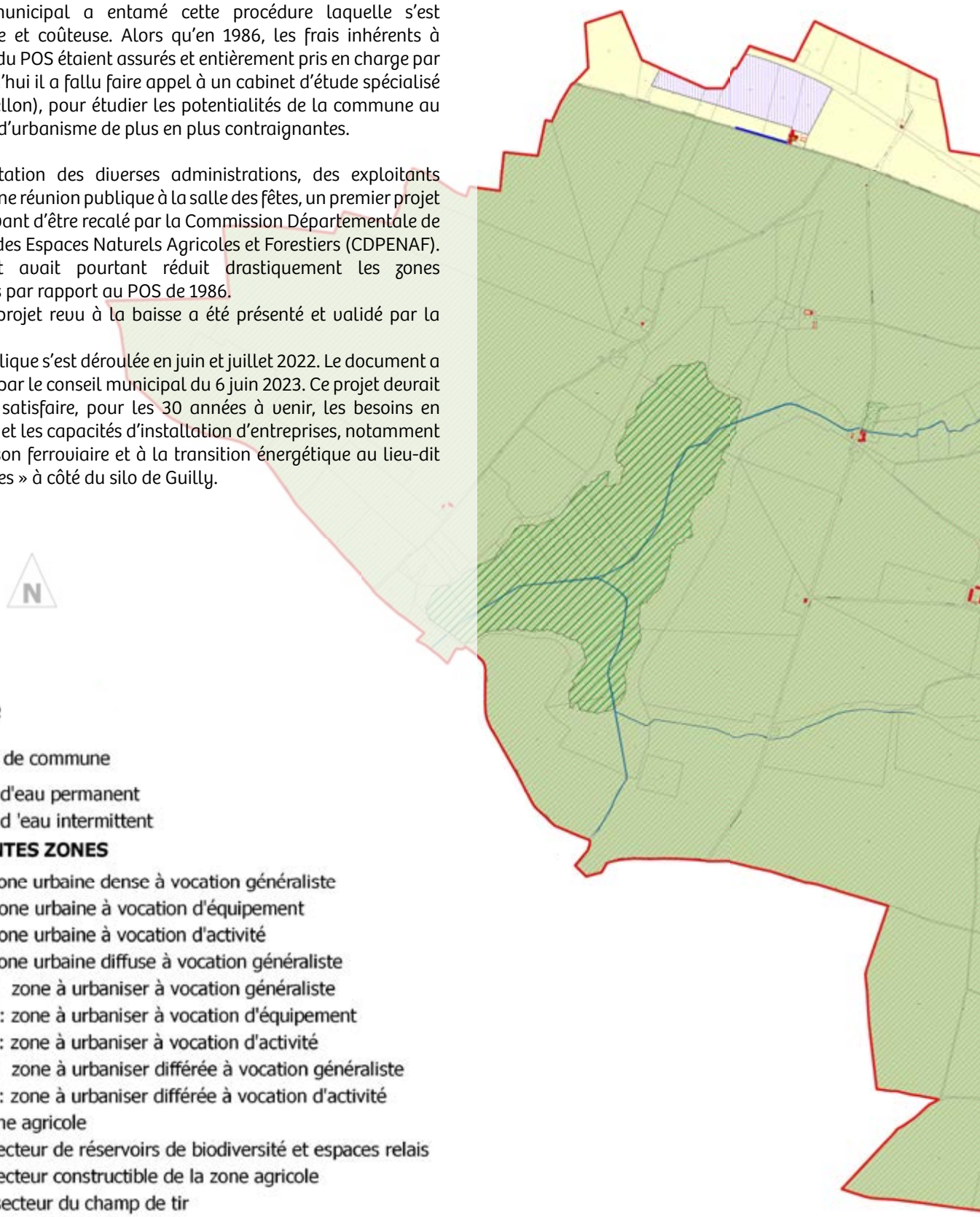

Légende

Limite de commune
Cours d'eau permanent
Cours d 'eau intermittent

DIFFERENTES ZONES

Ua : zone urbaine dense à vocation généraliste
UC : zone urbaine à vocation d'équipement
UE : zone urbaine à vocation d'activité
Ud : zone urbaine diffuse à vocation généraliste
1AU : zone à urbaniser à vocation généraliste
1AUC : zone à urbaniser à vocation d'équipement
1AUE : zone à urbaniser à vocation d'activité
2AU : zone à urbaniser différée à vocation généraliste
2AUE : zone à urbaniser différée à vocation d'activité
A : zone agricole
Ab : secteur de réservoirs de biodiversité et espaces relais
Ah : secteur constructible de la zone agricole
Am : secteur du champ de tir
N : zone naturelle
Nb : secteur de réservoirs de biodiversité
Nm : secteur du champ de tir

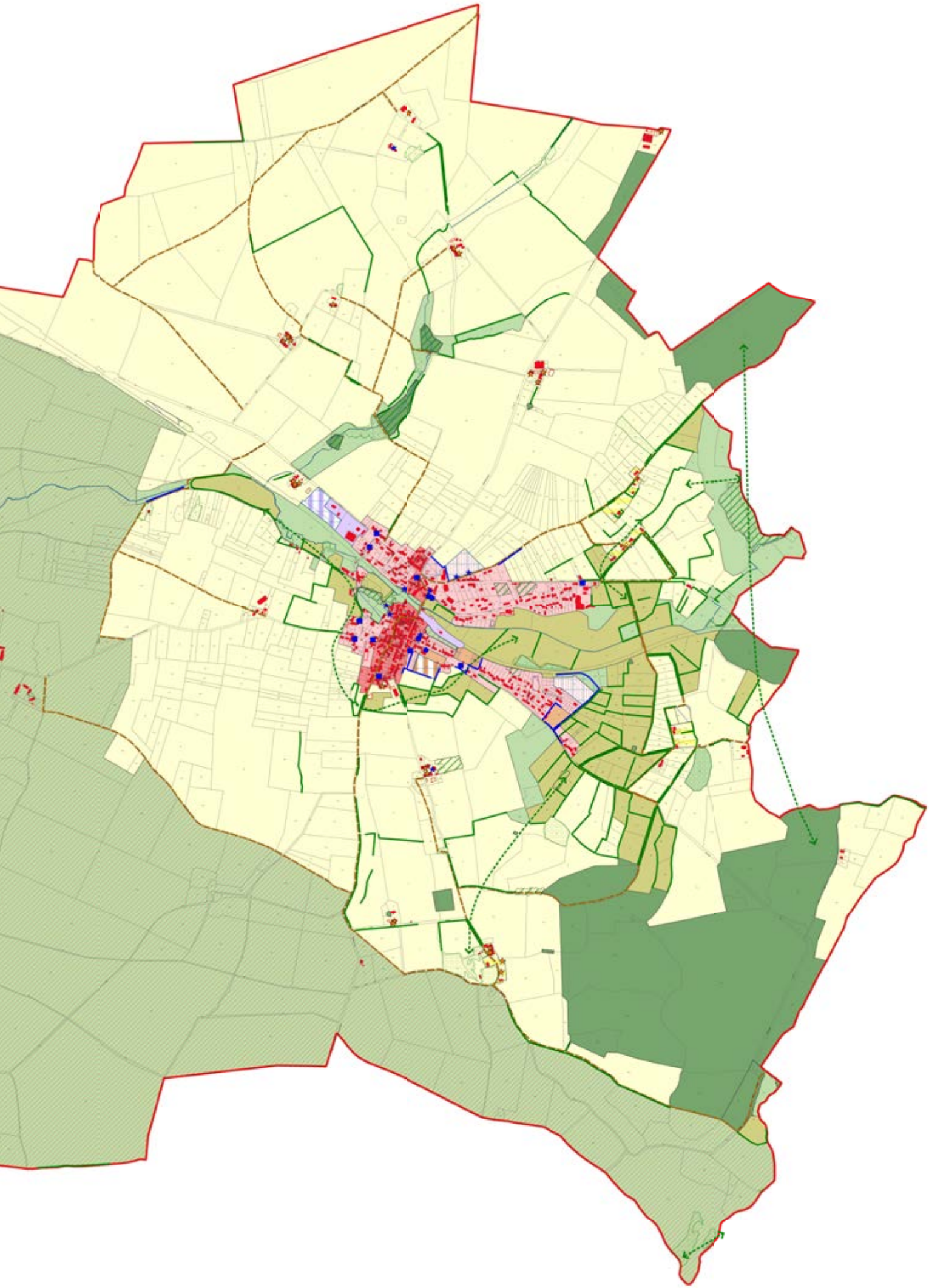

Sapeurs-pompiers

Les Sapeurs-Pompiers de Nérondes vous souhaitent une très belle année 2024.

Quelques chiffres pour illustrer l'année qui vient de s'écouler :

4 : C'est le nombre de véhicules dont dispose le Centre de Secours de Nérondes. Cette année, le CS a été doté d'un nouveau Véhicule de Liaison Utilitaire (VLU) et notre Camion-Citerne Rural (CCR) a été équipé de matériel de désincarcération. Nous disposons aussi d'un VSAV (Véhicule de Secours et d'Assistance aux Victimes) et d'un VTU (Véhicule Tout Usage).

24 : C'est l'effectif des sapeurs-pompiers composé de 6 femmes et 18 hommes, de 19 à 53 ans (2 officiers, 4 adjudants, 6 sergents, 5 caporaux, 6 sapeurs, 1 infirmière).

10 : C'est le nombre de communes défendues sur notre secteur de premier appel. Il s'agit des communes de Bengy-Sur-Craon, Nérondes, Flavigny, Cornusse, Ignol, Tendron, Chassy, Mornay-Berry, Baugy (lieu-dit Laverdines) et Saint-Hilaire-de-Gondilly.

404 : C'est le nombre d'interventions réalisées au 19 novembre 2023. 54% des départs sont assurés uniquement sur notre secteur de premier appel soit 216 interventions. Ces 404 interventions se décomposent en :

> 290 Secours d'Urgence Aux Personnes,
> 46 Accidents sur la Voie Publique
> 44 Incendies
> 11 Opérations diverses
> 9 interventions sur des risques technologiques et naturels

7 : C'est le nombre de refus de départ. C'est-à-dire que l'effectif ne permettait pas d'envoyer un véhicule sur l'intervention.

Vous avez besoin au quotidien des Sapeurs-Pompiers ? Les Sapeurs-Pompiers ont besoin de vous ! Devenez Sapeur-Pompier Volontaire. Ce n'est pas une question de force, de taille ou d'âge ! Ce qui compte c'est vous ! C'est votre motivation !

Osez et venez nous rencontrer au Centre de Secours de Nérondes les dimanches matin de 10h à 12h. Vous pouvez aussi contacter le Capitaine Cédric MICHARD, Chef du Centre de Secours, par téléphone au 06 62 50 10 27 ou par mail à l'adresse cs.nerondes@sdis18.fr

L'alternance au LEAP de Bengy-sur-Craon

Avec l'augmentation du nombre d'élèves, l'extension des locaux et l'offre de nouvelles formations, le LEAP de Bengy-sur-Craon poursuit son développement aux services des jeunes accueillis et du territoire.

Cette année, l'établissement compte cent soixante-dix élèves en formation scolaire, dont 70 internes, une trentaine d'apprentis et quelques stagiaires en formation continue. Il emploie aussi plus d'une quarantaine de personnes.

Les formations proposées concernent les classes de 4e - 3e, CAP, Bac Pro et titres professionnels dans les domaines des services aux personnes, de la vente, de l'horticulture et de l'agriculture.

A la rentrée, de nouveaux recrutements sont venus étoffer les différentes équipes afin de continuer à proposer une offre pédagogique diversifiée et innovante, mettant en avant les expériences de mobilité internationale avec le dispositif ERASMUS+, l'accompagnement des jeunes à besoins éducatifs particuliers grâce au dispositif Oxygène (cofinancé par l'Union Européenne), la transition agro-écologique (label éco-lycée), les projets artistiques, l'utilisation du numérique éducatif, les ateliers pratiques, les chantiers écoles, la production horticole et la vente directe, la démarche de projets...

Comme les années précédentes, le LEAP reste aussi un acteur de la vie locale par diverses actions :

- vente de plants à la serre,
- accueil des enfants de l'école de Bengy pour la restauration scolaire,
- mise à disposition des locaux,
- animations en partenariat avec « Les Blés d'Or », l'école primaire...

L'année 2024 sera aussi une année de travaux avec la construction d'une extension dédiée à l'accueil des apprentis. Ce nouveau projet, d'un montant de 665 000€, est subventionné à hauteur de 50% par la région Centre Val de Loire.

Vous pouvez nous retrouver sur notre site internet www.leap-bengy.fr ou nous suivre sur les réseaux sociaux : Facebook, Instagram et LinkedIn.

Bengy-sur-craon@cneap.fr – 02 48 66 20 80

Décorations de Noël

"Que la lumière soit, et la lumière fut."

C'est la pose des décorations lumineuses par M. Legras le 1er décembre, qui a ouvert le temps de Noël à Bengy-sur-Craon.

Depuis octobre, se réunissant une fois par semaine, des bénévoles s'y sont préparés.

Les uns fabriquaient des sapins en bois peint, d'autres confectionnaient des paquets-cadeaux, d'autres encore repeignaient des Père-Noëls ou des bonshommes de neige un peu défraîchis.

Les rues furent ainsi bien décorées. Par ailleurs, les bénévoles qui ont réalisé et installé dans la cour de l'école maternelle un ravissant petit chalet, ont allumé des étoiles dans les yeux des enfants.

Pas de doute, c'est Noël, le village a revêtu ses habits de fête et a laissé à chacun sa part de rêve.

Repas des Aînés

Centre Communal d'Action Sociale

« Le meilleur des repas est celui que l'on partage ». Cet adage s'est encore vérifié le 19 novembre au foyer socio-culturel Maurice Cotan. De plus en plus nombreux, aînés, parents et amis, sous la présidence du maire M. Durand, étaient réunis pour le traditionnel repas du C.C.A.S. Les excellents mets cuisinés par la S.A.R.L. Beaudot de Sancergues et l'animation musicale assurée par M. Gauvin d'Yzeure (Allier), ont contribué à la réussite de cette soirée où l'on pouvait par ailleurs esquisser quelques pas de danse. Cette année encore, amitié, ambiance, convivialité n'étaient pas de vains mots. A l'année prochaine !! Dans cette attente, tous les membres du C.C.A.S vous souhaitent une bonne et heureuse année.

ADRESSES ET NUMÉROS UTILES

POMPIERS : 18
GENDARMERIE : 17
SAMU : 15
ALLÔ ENFANCE MALTRAITÉE : 119
HÉBERGEMENT D'URGENCE : 115
FEMMES BATTUES : 3919

HÔPITAL JACQUES CŒUR :
Tél. : 02 48 48 48 48
CENTRE ANTI-POISONS D'ANGERS :
Tél. : 02 41 48 21 21

A NOTER.
Pour obtenir la pharmacie de garde la plus proche de votre domicile :
• Sur internet : www.3237.fr
• par téléphone : 3237
RAPPEL.
Un défibrillateur est installé à l'entrée de la mairie.

MAIRIE DE BENGY-SUR-CRAON
2 route de Flavigny
18520 BENGY-SUR-CRAON
Tél : 02.48.59.23.42
Mail : mairie.bengy@orange.fr
Site internet : www.mairie-bengy.fr
Facebook : Mairie de Bengy sur Craon

COMMUNAUTÉ DE COMMUNES DU PAYS DE NÉRONDES
27 route de Saint-Amand
18350 NÉRONDES - Tél. : 02.48.77.62.04
Mail : accueil@cdcpaysnerondes.com
Ouverture du mardi au vendredi
de 8h30 à 12h30 et de 13h30 à 17h00

SYNDICAT INTERCOMMUNAL DE COLLECTE ET DE TRAITEMENT DES RÉSIDUS MÉNAGERS (SICTREM)
ZAC des Alouettes - 18520 AVORD
Tél. : 02.48.69.03.12

BIBLIOBUS À L'AGENCE POSTALE COMMUNALE
Une centaine de livres de la Bibliothèque Centrale de Prêt du Cher sont à la disposition de tous gratuitement.
De plus, une centaine d'autres livres qui nous ont été gentiment donnés peuvent également être empruntés.

AGENCE POSTALE COMMUNALE
Place de l'église - 18520 BENGY-SUR-CRAON
Horaires d'ouverture au public :
lundi de 14h00 à 18h00
les mercredis, jeudis et vendredis
de 14h00 à 17h00.
Levée du courrier en semaine : 9h00.
Tél. : 02 48 59 23 00

ÉCOLES - COLLÈGE - LYCÉE
École maternelle, 3 rue de l'Abreuvoir
18520 BENGY-SUR-CRAON
Tél. : 02 48 59 10 96

École primaire, 3 route de Cornusse
18520 BENGY-SUR-CRAON
Tél. : 02 48 59 11 14

Collège Julien Dumas,
route de Saint-Amand
18350 NÉRONDES
Tél. : 02 48 74 80 85

Lycée d'Enseignement
Agricole Privé (LEAP)
1-2 rue du Chanoine Volton
18520 BENGY-SUR-CRAON
Tél. : 02 48 66 20 80

RÉSEAU D'AIDE ET DE SOUTIEN AUX ÉLÈVES EN DIFFICULTÉ (RASED)
Ecole publique de Nérondes,
18 rue de la Croix Blanche
18350 NERONDES - 02.48.74.81.69

CENTRE DES FINANCES PUBLIQUES TRÉSORERIE DE SAINT AMAND MONTROND (DGFIP)
8 rue Marengo
18200 SAINT-AMAND-MONTROND
Tél. : 02.48.82.11.50
Ouverture au public le lundi, mardi, mercredi et vendredi de 8h45 à 12h

SOCIÉTÉS H.L.M.
FRANCE-LOIRE
16-22 place de Juranville
18020 BOURGES Cedex
Tél. : 02.48.48.02.00/Fax : 02.48.50.60.60
Mail : serviceclients@franceloire.fr

INFOROUTE 18
Informations sur les travaux sur les routes du département, flux, conditions de circulation...
N° vert INFOROUTE 18 : 0800 15 15 18

POLYGONE
Renseignements sur l'ouverture des routes traversant le polygone
Tél. : 02.48.27.44.40
Internet : lien direct sur le site internet de la commune de Bengy

MISSION LOCALE CHER SUD
Parc Maurice Fuselier
18150 LA GUERCHE-SUR-L'AUBOIS
Tél. : 02.48.82.10.35

PÔLE EMPLOI (ANPE – ASSEDIC)
Tél : 39 49

VEOLIA EAU - COMPAGNIE DES EAUX ET DE L'OZONE (CONCESSIONNAIRE DU RÉSEAU)
Accueil téléphonique Région Centre :
09 69 32 35 29 service clientèle du lundi au vendredi de 8h à 18h
Composer le même numéro en dehors de ces horaires et le week-end, pour les urgences uniquement

ENEDIS (RÉSEAU DE DISTRIBUTION DE L'ÉLECTRICITÉ)
Dépannage électricité : 09 726 750 18
Raccordement au réseau électrique :
09 693 218 73

GRDF (GAZ RÉSEAU DISTRIBUTION FRANCE)
Dépannage Gaz : 0800 47 33 33
Raccordement au réseau de gaz naturel :
09 69 36 35 34

MAISON DÉPARTEMENTALE D'ACTION SOCIALE EST
Ilôt Saint-Abdon - 18800 BAUGY
Tél. : 02.48.27.33.95
Ouverture du lundi au vendredi
de 9h à 12h et de 14h à 17h
Fermé au public le mardi matin
Assistante sociale :
Madame Elisabeth DOS SANTOS
entretien sur rendez-vous.
Permanence le lundi après-midi
et jeudi matin

CONSEIL DÉPARTEMENTAL DE L'ACCÈS AU DROIT
8 rue des Arènes - 18023 BOURGES
Tél. : 02.48.68.33.83
Permanences à la maison des solidarités de Baugy les 1ers lundis du mois
de 9h30 à 12h sur rendez-vous
au 06.85.42.95.14 ou au 06.07.66.96.43
cdad@cdad.fr

CENTRE D'INFORMATION SUR LES DROITS DES FEMMES ET DES FAMILLES - CIDFF
Information personnalisée gratuite et anonyme à Bourges
Tél. : 02.48.24.00.19
Permanence : 6b rue du Pré Doulet, appartement 5659 - 18000 Bourges
mail cidf.cher@wanadoo.fr

CONCILIATEUR JURIDIQUE
Secrétariat du Greffe d'instance
18000 BOURGES
Tél. : 02.34.34.60.20

ADRESSES ET NUMÉROS UTILES

FACILAVIE
Association d'aide et de services à domicile du Cher
7 rue de l'Ile d'Or - CS 60004
18020 BOURGES Cedex
Tél. : 02 48 23 06 70
mail : facilavie@orange.fr
site internet : www.facilavie.eu
Aide à domicile aux personnes âgées du Cher (aide et garde à domicile, télé-assistance, portage de repas).
Responsable de secteur sur votre canton : Mme SANTOS NUNES

BANQUE ALIMENTAIRE DU CHER
Rue de la gare des marchandises
18000 BOURGES
Tél. : 02 48 65 01 96/Fax : 02 48 65 39 73

CROIX ROUGE FRANÇAISE
Antenne locale :
13 rue Jean Monnet
18150 LA GUERCHE SUR L'AUBOIS
Tél. : 09 61 69 49 80

A.D.M.R.
47, Route de Bourges - 18350 NERONDES
Tél. : 02.48.77.60.05 sur rendez-vous.
Aide à la personne âgée et/ou handicapée, aide aux familles, garde d'enfants, garde à horaires atypiques, garde de nuit, petits bricolages, transports, téléassistance, portage de repas. Permanences : lundi, mardi, jeudi et vendredi de 8h30 à 14h30, le mercredi de 9h00 à 15h00

MAISON DES SERVICES
Mail : mdsnerondes@fede18.admr.org.
VESTIAIRE : ouvert tous les mercredis de 15h à 17h et les samedis de 10h à 12h, salle Saint-Étienne (Place de l'Église) à Nérondes.

A.M.A.S.A.D (ASSOCIATION MUTUELLE AGRICOLE DE SOINS À DOMICILE)
27 bis Route de la Charité
18350 NÉRONDES
Service de soins infirmiers à domicile.
Tél./Fax : 02 48 74 83 44

SECOURS POPULAIRE
Responsable départemental :
Mme Sonja GOUSSARD
1 rue de la Gare de Marchandise
18000 BOURGES
Tél. : 02 48 50 44 86/Fax : 02.48.20.13.07
contact@spf18.org

SECOURS CATHOLIQUE
Equipe de Nérondes - 18350 NÉRONDES
Tél. : 07 88 08 19 24

RESTOS DU CŒUR
18, route d'Orléans
18230 SAINT-DOULCHARD
Tél. : 02 48 70 77 82
ad18.siege@restosducoeur.org

INFORMATIONS MUNICIPALES

Vous arrivez à Bengy-sur-Craon : soyez les bienvenus ! Pensez à vous présenter en mairie pour que nous puissions vous donner des renseignements pratiques concernant la commune. N'oubliez pas d'inscrire lisiblement vos noms sur votre boîte aux lettres. Et si vous quittez la commune, pensez également à le signaler en mairie.

Tarifs de location de la salle des fêtes

Ce tarif comprend un forfait électricité, ménage et téléphone. Ce dernier a été installé pour des raisons de sécurité. Les appels téléphoniques sont limités à la région.

Type de location	Résidents de Bengy	Résidents hors commune
Manifestation 1 journée*	160 €	200 €
Manifestation 2 journées*	225 €	270 €
CAUTION	200 €	300 €

Type de location	Associations de la commune	Associations hors commune
Manifestation à but lucratif 1 journée*	95 €	200 €
Manifestation à but non lucratif 2 journées*	140 €	270 €
Manifestation à but non lucratif Forfait journée*	55 €	120 €
CAUTION	200 €	300 €

**Avec ou sans repas ou apéritif dînatoire.*
Chaque association de la commune bénéficie de deux locations gratuites par an pour une manifestation à but lucratif.

Tarifs de prestations de service avec matériels

Différentes prestations de services peuvent être effectuées par un employé communal avec le matériel de la commune, **uniquement** sur devis signé par le demandeur avant exécution.

Tarifs des photocopies : L'unité à 0,15 €

MATÉRIEL UTILISÉ	Tracteur broyeur	Camion benne (transport déchetterie)	Microtracteur	Tondeuse à gazon	Débroussaillage manuel	Tronçonneuse
Tarif horaire (Prestation + matériel)	60 €	60 €	60 €	40 €	36 €	40 €

COMMUNE ET ENVIRONNEMENT

Borne de recharge électrique : parking du restaurant

Prévue pour 2 véhicules en simultané, avec 2 potelets de protection et des panneaux de signalisation, la borne de recharge électrique est opérationnelle depuis début 2023. C'est un atout pour la commune et le restaurant.
Le coût de l'opération est de 9 000€ dont 20% à la charge de la Commune, le reste étant réglé par des subventions du SDE18 et du programme ADVENIR.
Concernant le fonctionnement, la borne est accessible par badge ou par application Smartphone

Accélération des énergies renouvelables

Afin d'assurer la transition énergétique vers la décarbonation, donc de limiter la production d'électricité à partir des énergies fossiles, et afin de diminuer notre déficit commercial, le gouvernement a décidé de relancer la production d'électricité nucléaire. Toutefois, la construction de nouvelles centrales demande plusieurs années.
En attendant, l'accent est mis sur le développement de la production électrique à partir des énergies renouvelables : éolien, photovoltaïque, géothermie, biomasse...
Les communes ont toutes été sollicitées pour déterminer des zones propices à cette production.
A Bengy, l'éolien n'est pas possible à cause de la proximité de la base aérienne d'Avord, alors que l'implantation du photovoltaïque serait autorisée dans la mesure où elle ne se fait pas au détriment des terres agricoles.
Le PLU de la commune a autorisé l'implantation de panneaux photovoltaïques sur les terrains du polygone de la DGATT, notamment sur les zones restées en friches dans les périmètres de sécurité.

Nos amis les chiens, quelques rappels

CHIENS EN PROMENADE

Conformément au règlement sanitaire départemental, les chiens ne peuvent circuler sur la voie publique que s'ils sont tenus en laisse et que leurs crottes sont ramassées par le propriétaire.
« Est considéré comme en état de divagation tout chien qui n'est plus sous la surveillance de son maître. »
Les propriétaires encourent une contravention de 38€ pour divagation ou de 150€ si l'animal représente un danger pour les personnes.

CHIENS DANGEREUX

Sont considérés comme susceptibles d'être dangereux les chiens appartenant aux catégories « chien d'attaque » (1ère catégorie) ou « chien de garde et de défense » (2e catégorie) : Staffordshire, Pitbull, Mastiff ou Boer bulls, Rottweiler, Tosa, etc. Ils doivent obligatoirement être déclarés en mairie et porter une muselière dans les lieux publics.

CHIENS ERRANTS

Lorsqu'un chien errant est retrouvé sur la commune et que le propriétaire n'est pas identifiable (par une plaque sur son collier par exemple) :

- il séjourne temporairement dans le chenil communal,
- l'information est publiée : affichage, Panneau Pocket, Facebook (Pet Alert Cher 18),
- la présence d'une puce d'identification est vérifiée par lecteur de type I-CADs, afin de connaître l'identité du propriétaire.

Les frais sont facturés au propriétaire : 30€ par jour de garde au chenil ainsi que les frais de vétérinaire si nécessaire.
Si le propriétaire n'est pas retrouvé, ou n'a pas récupéré son chien dans les 3 jours, le chien est emmené à la SBPA à Marmagne.

PLACE AUX ASSOCIATIONS

Comme chaque année, le bulletin municipal ouvre ses colonnes aux associations locales qui participent à l'animation de la commune.
Nous publions les textes qui nous sont parvenus dans la limite de la place disponible.
Le contenu de ceux-ci n'engage que leurs auteurs.

Société des chasseurs de la commune de Bengy-sur-Craon

Il y a plus d'un million de chasseurs en France, dont 12 000 dans le département du Cher.

Chasser, c'est arpenter les plaines avec un chien, ou rester à l'affût au coin d'un bois à attendre le gros gibier. C'est aussi mener des actions en faveur de la nature. Les chasseurs contribuent à éloigner le gibier des cultures par la pratique de l'agrainage et l'approvisionnement en eau durant l'été et assurer l'entretien des miradors, des allées et des passerelles... C'est ainsi que cette année, entre autres, une passerelle appréciée des randonneurs a été construite au Ratier de Chollet pour permettre de traverser le Craon. **Encore bravo et merci aux bénévoles !**

Dans le respect de la sécurité, de la nature et d'autrui, nous souhaitons une excellente saison de chasse dans l'exercice de notre passion. Soyez prudents, courtois et vigilants !

Une bonne année 2024 à tous !

LE BUREAU :
Président :
M. MATHAULT Christian
Vice-président :
M. COUSIN Arnaud
Secrétaire :
M. HERHEL Olivier
Trésorier :
M. DUCHALAIS Jean-Luc
Contact :
christian.mathault@orange.fr
06.25.43.89.44

A noter
sur vos agendas

Un concours de belote aura lieu le samedi 2 mars 2024 à la salle des fêtes de Bengy !

Association Saint-Pierre-aux-Liens de Bengy-sur-Craon

LE BUREAU :
Présidente :
Mme Paula de ZÉLICOURT
Vice-président :
M. Jean-Paul THÉVENOT
Secrétaire : Mme Jeannine VRIN
Trésorière : Mme Elisabeth JAMET

On marche, on marche ! Et nous faisons face ! En notre église classée qui fait l'admiration des visiteurs, nous nous réunissons et nous nous réjouissons lors des mariages et baptêmes. Nous nous consolons lors des obsèques, toujours assurées par l'équipe. Bengy semble plaire : les chemins de traverse l'ont à nouveau choisie ! Elisabeth Jamet en a organisé l'itinéraire... par une forte chaleur ! Très réussi. Et tous, près d'une vingtaine, se sont reposés et restaurés sous le tilleul du « jardin Zéli». Saudadj a eu droit à son seau d'eau. Joyeux pique-nique musical grâce à la guitare d'un jeune participant. Ensuite, visite fort appréciée de la miellerie de M. et Mme Legros. Puis messe priante avec le Père Stéphane. Autre journée marquante : le dimanche 1er octobre, fête de Ste Thérèse de l'Enfant Jésus, Docteur de l'Eglise depuis 1997. Bénédiction par le Père Stéphane de la statue de «notre» sainte Thérèse, dont on fête le centenaire de la béatification cette année ! Ce retard, c'est la faute au covid ! L'orgue, grâce à Mme Vrin, «chante» toujours. Notre petite association s'est enrichie de deux nouveaux membres. A toutes et à tous une bonne fin 2023 et tous nos vœux chaleureux et paisibles pour 2024. Joyeux Noël ! L'équipe de Saint-Pierre aux liens de Bengy.

Les Blés d'Or

« Les Blés d'Or » continuent ses activités dans la bonne humeur et la convivialité. Le club compte en cette fin d'année 2023, 58 adhérents en progression constante depuis sa création en 2016. Nous regrettons le départ en maison de retraite de deux fidèles adhérentes, Mme Aubry, et notre doyenne Mme Demanet.

Comme les années précédentes, les après-midis jeux (deuxième et quatrième jeudi de chaque mois) sont agrémentés de goûters. Galettes, crêpes, beignets, gâteaux d'anniversaire, bûches de Noël sont toujours très appréciés. Un repas au restaurant avant les vacances et un repas « fromagée » à la salle des fêtes pour la reprise en septembre a réuni une quarantaine d'adhérents à chaque fois.

En mars une sortie repas spectacle avec transport en autocar a été co-organisée avec des clubs voisins. Nous avons pu remplir le car et ainsi limiter le coût du transport.

Un groupe d'adhérents participe également aux décorations du village pour les fêtes de fin d'année. Dans le cadre des activités intergénérationnelles, nous poursuivons nos rencontres avec une classe du LEAP.

Le club est affilié à la Fédération Générations Mouvement du Cher, ce qui permet aux adhérents qui le souhaitent de participer aux activités proposées comme le Supercrack, la fête de l'amitié, les voyages, etc...

N'hésitez pas à venir nous rejoindre, le club est ouvert à tous. L'assemblée générale annuelle se tiendra le jeudi 25 janvier 2024 et nous comptons vous voir aussi nombreux que les années précédentes.

Rose et bleu

Nous espérions 2023 aussi belle que possible, elle n'a pas tenu toutes ses promesses !...
Malgré tout, des moments positifs ont émaillé cette année. Votre présence indéfectible sur nos stands aux marchés de Noël 2022 nous a été d'un grand secours et nous a permis d'être heureuses d'arriver aux 10 ans d'ouverture de la MAM. La conjoncture financière actuelle ne nous a pas permis de fêter cet évènement.
Nous avons organisé une bourse aux vêtements le 8 octobre ainsi qu'une bourse aux jouets le 3 décembre 2023. Après une déception du manque de visiteurs pour celles-ci, nous espérons mieux pour les autres manifestations.
« Les Roudou'doux », notre maison d'assistantes maternelles, fonctionne toujours de manière professionnelle et accueillante.
Nous souhaitons à notre partenaire « le Père-Noël », beaucoup de courage pour faire sa tournée aussi sereinement que possible.
L'association Rose et Bleu et toute la MAM vous présentent leurs meilleurs vœux pour l'année 2024.

Western'Bengiacois

L'association WESTERN BENGIACOIS déclarée le 7 mai 2009, dont le siège social est « Le Grand Creuzas », 18520 Bengy-sur-Craon, fêtera ses 15 ans en mai 2024. Son but est de faire connaître les rudiments de la danse country (danse en ligne).

Les cours se déroulent à la salle des fêtes de Bengy-sur-Craon avec un animateur sérieux (plus sérieux que les adhérents). Durant les 2 heures de cours nous oublions tous les mauvais moments de la vie. Les cours sont animés par M. FERREIRA Adrien le mercredi de 17h à 20h et le lundi de 18h à 22h.

Nos prochains bals sont prévus : le 3 février, le 22 juin et le 16 novembre 2024.

LE BUREAU :
Président :
M. Serge CYTER-CABANTOU
Vice-président :
M. Fabien FERREIRA
Trésorière :
Mme Danièle CYTER-CABANTOUS
Secrétaire :
Mme Laure MARGUERITAT
Responsable des démonstrations :
M. Adrien FERREIRA

Bengy-Animations

Bengy animations vous remercie pour votre présence et votre participation à toutes les manifestations qui ont eu lieu lors de l'année 2023. La saison redémarre avec un bureau dont l'équipe a été renouvelée en partie. Nous remercions tous les membres qui se sont investis pendant plusieurs années. Dernièrement, nous vous avons proposé un marché de Noël avec de nombreux artisans, créateurs et producteurs. Nous vous proposerons de nouvelles manifestations pour l'année à venir. Nous comptons sur votre présence et votre participation pour dynamiser notre village, en tant que visiteurs et bénévoles. La Présidente et toute l'équipe de Bengy animations vous souhaitent de bonnes fêtes de fin d'année.

L'AMS Bengy Amicale sportive

Cette association est toujours présente avec ses pratiquement 30 licenciés.
Après une saison 2023 bien menée, l'équipe est satisfaite de sa progression passant de 4e à 3e division ! Notamment grâce au système de repêchage.

Nous espérons une saison 2024 aussi fleurissante et nous comptons sur la municipalité et sur les habitants pour continuer à nous soutenir.
Pour ceux qui souhaitent nous rejoindre, les entrainements se déroulent les mercredis et vendredis soir à partir de 18h30.
Pour tous renseignements, merci de vous rapprocher d'un des membres du bureau. Celui-ci est composé de Antony THOUVENOT, Président ; de Sarah THOUVENOT, secrétaire ; et de Frédéric DEMANET, trésorier.

Personnel communal, départ en retraite

Le temps passe.

Mme Pascale Dagniaux, après trente-trois ans au service de la collectivité, a fait valoir ses droits à la retraite.

Entrée en fonction le 7 novembre 1990, elle a assuré durant toutes ces années l'entretien des écoles, de la mairie et de la salle des fêtes. Ponctuelle, discrète, réservée et toujours présente, elle a accompli sa mission avec courage et compétence. La médaille d'honneur régionale départementale et communale lui a d'ailleurs été remise par la Préfète du Cher, le 30 décembre 2019.

Souhaitons à Mme Pascale Dagniaux, une retraite douce, paisible et sereine. Par ailleurs, souhaitons également la bienvenue à sa remplaçante, Mme Carole Haye, domiciliée à Bengy-sur-Craon.

Calendrier des manifestations 2024

12 JANVIER
Municipalité
Vœux de la municipalité

3 FÉVRIER
Western'bengiacois
Bal country

2 MARS
Société de chasse
Concours de belote

15 JUIN
Bengy-animations
Fête de la musique

22 JUIN
Western'bengiacois
Bal country

28 JUIN
Association scolaire
Kermesse de l'école

13 JUILLET
La municipalité et
Bengy-animations
Fête nationale

28 JUILLET
Bengy-animations
Vide-greniers

25 AOÛT
Municipalité
Commémoration de la fusillade de Franclieu

16 NOVEMBRE
Western'bengiacois
Bal country

24 NOVEMBRE
Municipalité
Repas du C.C.A.S.

19 DÉCEMBRE
Bengy-animations
Marché de Noël

Concours des maisons fleuries

LISTE DES LAURÉATS :

1ÈRE CATÉGORIE :
MAISONS AVEC JARDIN TRÈS FLEURI ET VISIBLE DE LA VOIE PUBLIQUE

1er prix :	**M. et Mme PITTET François**
2e prix :	Mme THOMAS Coralie
3e prix :	M. et Mme MALICHARD Dominique
4e prix :	M. et Mme FARINOT
5e prix :	M. et Mme CHALIVOY Hubert
6e prix :	M. et Mme LAVALETTE Jean-Pierre
7e prix :	M. et Mme BROGNIART Patrick
8e prix :	M. et Mme LINGET Pierre
9e prix :	Mme GAUDRY Nicole
10e prix :	M. et Mme BETRON Didier

2E CATÉGORIE :
MAISON COMPORTANT UN DÉCOR FLORAL INSTALLÉ SUR LA VOIE PUBLIQUE

1er prix :	**Mme Jean-Luc DUCHALAIS Jean-Luc**
2e prix :	Mme de SOUZA Renée
3e prix :	M. et Mme HAYE Patrick

3E CATÉGORIE :
MAISON COMPORTANT BALCONS, TERRASSES

1er prix :	**M. et Mme BAKALIK Emile**
2e prix :	M. et Mme ELVIN Bernard
3e prix :	M. et Mme HAYE Patrick

Domaine de Préfond

Après la reprise des chambres d'hôtes et des gites cette année, les travaux continuent cet hiver pour la mise en place de salles de réception, dans le but de recevoir des évènements à partir du début de l'été 2024 : mariages, fêtes de famille, cousinades, anniversaires... Anne et Nicolas restent à votre disposition pour répondre au mieux à vos attentes.

Garage des Loges

Sylvain Séguinot a repris le « Garage des Loges » en janvier 2023 : mécanique générale, carrosserie, optimisation moteur et passage à l'éthanol constituent ses activités principales sans oublier la vente et la reprise de véhicules.
Nous lui souhaitons bon vent.

Artisans, commerçants et services à Bengy-sur-Craon

Chambres d'hôtes au château - Evénements - Gîtes
domainedeprefond.fr - reception@domainedeprefond.fr
DOMAINE de PREFOND
Scannez moi!
3 route de Préfond
18520 Bengy sur Craon
+33 (0)6 62 07 77 35

PIZZA
Mardi au dimanche
17h - 21h
07 88 62 31 72
11e gratuite (sauf le Ø 40)
MAR VORNAY
MER BENGY/CRAON
JEU SOYE-EN-SEPTAINE
VEN DUN/AURON
SAM SAVIGNY
DIM SAINT-JUST

CHALIVOY Sylvain
06 10 68 46 36
La Belle du Berry
Le Haut de gamme des Huiles Artisanales
18520 BENGY SUR CRAON
FRANCE
Tél : 02 48 59 27 86
Fax : 02 48 76 80 36
www.labelleduberry.fr

GARAGE DES LOGES
RSTRONIC
M SEGUINOT sylvain
44 route des loges
18520 Bengy-sur-Craon
seguinot.garagedesloges@gmail.com
02.48.59.24.23

APPRO 2000
ÉPICERIE
Monsieur Marc TROMPAT
02.48.59.11.80

PIZZA PIT-PIT
à emporter
Tél. 06 11 21 75 22
Mardi soir BUSSY
Mercredi soir AVORD
Jeudi soir LES BOURDELINS
Vendredi Soir NÉRONDES
Samedi matin DUN-SUR-AURON
Samedi soir BLET
À partir de 17h

LAST ENERGIE
Pompe à chaleur
Chauffage - Climatisation
Arpino / Lebrun
RGE
06-65-38-20-51 / 06-65-38-38-14
last.energie@gmail.com
5 Route des loges
18520 Bengy sur craon

Renovation
Couverture
Ramonage
Zinguerie
POTOT Gregory
06.65.50.38.62
Route de Torteron
18350 Nerondes

FUNERARIUM
Salons de recueillement avec code d'accès 24h/24 - 7j/7
FUNÉRARIUM
25 route de Bourges
18520 Bengy sur Craon
02 48 59 24 00

ELVIN
CONSTRUCTION MENUISERIE BOIS
RGE QUALIBAT
CONSTRUCTIONS ÉCOLIGIQUES & PERFORMANTES
MENUISERIES • CHARPENTE • CONSTRUCTIONS BOIS
OSSATURE BOIS • BARDAGE • ISOLATION
www.elvin.fr
02 48 48 19 19
mail : contact@elvin.fr
70 av. Marcel Haeglen - 18000 BOURGES

17 Route de Ravigny
18520 BENGY SUR CRAON
SD CHAUFFAGE
Gaz - Fioul - Bois - Granulés - climatisation
Installation - entretien - Ramonage
Plomberie sanitaire chauffage
Tél : 02-48-59-29-49
Mob : 06-64-19-61-63
Spécialiste bois et granulés

Restaurant - Brasserie - Pub
Le Wheeling Bar
02 48 26 29 46
4 route de Bourges - 18520 BENGY-SUR-CRAON
RELAIS MOTARDS

1 RUE DE LA MAIRIE
18520 BENGY SUR CRAON
0675482626
RICHARD BERTRAND
AUTOENTREPRISE
SIRET : 352 281 364 00047

APICULTURE LEGROS Ghislaine
2, Rue des Littords
18520
Bengy sur Craon
Tél. 02 48 59 23 88

LBE
Artisan Electricien
06 25 98 27 16
lbe-electricite@outlook.fr
BENGY SUR CRAON

Bengy AMBULANCES
02 48 59 10 55
Sarl ROZIER
4 bis, route de Bourges
18520 BENGY S/CRAON
Libre choix de son ambulancier (DM du 24 avril 1968)

Taxi ROZIER
02 48 59 10 55
Sarl ROZIER
Minibus 9 places
Toutes distances - jour et nuit

Vous êtes cordialement invités aux vœux de la municipalité le vendredi 12 janvier 2024 à 18h30 au foyer socioculturel « Maurice Cotan »